



**Piano della prestazione**

**Agenzia regionale per lo sviluppo rurale - ERSA**

**2019**

## Indice

<b>Presentazione dell'Ente.....</b>	<b>45</b>
Attività .....	45
Organi interni e/o esterni .....	46
<b>Risorse finanziarie .....</b>	<b>46</b>
Prospetto delle Entrate e delle Spese.....	46
<b>Organizzazione e personale.....</b>	<b>48</b>
Organigramma .....	48
Personale.....	49
<b>Prestazione 2019.....</b>	<b>49</b>
Descrizione sintetica degli interventi/obiettivi .....	49

## Presentazione dell'Ente

### Attività

L'Agenzia regionale per lo sviluppo rurale ERSA è un ente funzionale della Regione preposto all'assistenza tecnico-scientifica, alla sperimentazione e ricerca, alla formazione e all'aggiornamento per il trasferimento dell'innovazione, alla divulgazione, alla valorizzazione dei marchi di qualità nonché alla certificazione della qualità nel settore dell'agricoltura, della pesca e dell'acquacoltura.

Può operare anche mediante organismi associativi, organizzazioni pubbliche e private appositamente costituite, società, università e istituti di ricerca.

L'ERSA è strumento di raccordo tra le esigenze del settore produttivo e le attività dei soggetti operanti nell'ambito della ricerca, della sperimentazione e dell'innovazione in agricoltura, al fine di migliorare la qualità della vita, di conservare le risorse naturali, di tutelare il paesaggio, nonché di favorire l'ammodernamento delle imprese e migliorare la qualità dei prodotti.

### Competenze

L'ERSA:

- cura i servizi per la promozione delle conoscenze agli imprenditori e agli operatori agricoli e ittici e l'aggiornamento e la qualificazione professionale del personale che svolge attività di servizi per la promozione delle conoscenze, con particolare riferimento al trasferimento dell'innovazione, collegata con la ricerca applicata e la sperimentazione anche attraverso l'effettuazione di prove pratico-dimostrative;
- attua, in collaborazione con l'Amministrazione regionale e con gli enti e gli istituti di ricerca e le amministrazioni locali, la ricerca e la sperimentazione finalizzate al miglioramento qualitativo delle produzioni, all'innovazione e al perfezionamento delle tecnologie di produzione;
- cura la formazione degli operatori attraverso corsi di qualificazione e perfezionamento volti allo sviluppo delle capacità professionali, all'orientamento per l'innovazione del prodotto, nonché al miglioramento delle tecniche di produzione e alla diffusione della professionalità agricola e di quella ittica;
- cura la formazione, l'aggiornamento e il rilascio delle certificazioni, relativi all'abilitazione all'attività di consulente sull'impiego di prodotti fitosanitari e coadiuvanti, nonché all'abilitazione all'acquisto e all'utilizzo di prodotti fitosanitari e coadiuvanti;
- effettua studi, analisi chimico-agrarie, prove tecniche di campo, validazione, controllo e certificazione genetica per il miglioramento delle colture agrarie, degli allevamenti zootecnici, dei fitofarmaci e della qualità dei prodotti agricoli, agroalimentari e ittici;
- svolge, per il perseguimento delle proprie finalità istituzionali, attività vivaistica in ambito agricolo e forestale;
- svolge attività di valorizzazione, coordinamento e gestione dei marchi di origine e di qualità;
- programma in maniera organica le attività per favorire la conoscenza della realtà agricola e agroalimentare regionale, presentando all'Assessore regionale alle risorse agroalimentari, forestali e ittiche, entro il 31 ottobre di ogni anno, gli indirizzi per la promozione a fini turistici del comparto agroalimentare e gli indirizzi per la valorizzazione, in Italia e all'estero, dei prodotti agricoli e agroalimentari;
- in attuazione della programmazione di cui al punto precedente realizza, compatibilmente con la normativa comunitaria in materia di aiuti di Stato e anche in collaborazione con altri organismi pubblici e privati, le iniziative per la valorizzazione, in Italia e all'estero, dei prodotti agricoli e agroalimentari, con particolare riguardo al settore vitivinicolo e alla partecipazione ad eventi, mostre e fiere di settore in Italia e all'estero organizzati anche parzialmente con la formula "business to business";
- svolge per conto dell'Amministrazione regionale attività di consulenza, di supporto tecnico-scientifico e di analisi per controlli ufficiali;
- svolge, attraverso i propri laboratori, funzioni di supporto tecnico-specialistico a favore dei soggetti operanti nel settore agricolo, della pesca e della acquacoltura;

- attua, previa autorizzazione dell'Amministrazione regionale, progetti anche in collaborazione con altre regioni e stati esteri, compresi i programmi di cooperazione internazionale;
- cura la divulgazione alla generalità degli operatori agricoli delle informazioni di carattere tecnico ed economico e dei risultati conseguiti nell'esercizio delle proprie funzioni, anche mediante l'utilizzo di sistemi informatici innovativi;
- cura la statistica agraria;
- cura, con riferimento all'agricoltura biologica, la vigilanza sull'attività degli organismi di controllo riconosciuti a livello nazionale, la tenuta dell'Elenco regionale degli operatori biologici, l'informazione ai consumatori e l'inoltro alle competenti autorità nazionali delle informazioni dovute;
- cura, con riferimento all'agriturismo, la vigilanza, la formazione professionale, l'attività sanzionatoria, la gestione condivisa con PromoTurismoFVG della banca dati della realtà agrituristica regionale e le attività di cui all'articolo 15 della L.R. 22 luglio 1996, n. 25 (Disciplina dell'agriturismo);
- cura le gestioni fuori bilancio del già ERSA, compresi i fondi rischi a supporto di garanzie fidejussorie;
- attua, in via esclusiva, attività, a valenza collettiva, di lotta guidata e integrata per la difesa delle piante, anche avvalendosi di organismi pubblici e privati;
- assicura l'applicazione della normativa in materia fitosanitaria attuando attività diagnostiche, di ricerca e di prevenzione fitopatologica, nonché promuovendo l'uso sostenibile dei prodotti fitosanitari anche attraverso l'attivazione di sistemi di controllo funzionale delle macchine irroratrici;
- esercita le competenze regionali in materia di utilizzo delle risorse genetiche dei vegetali;
- realizza iniziative per la divulgazione tecnico-scientifica sulle caratteristiche dei prodotti agricoli e agroalimentari.

### **Organi interni e/o esterni**

Sono organi dell'ERSA:

- il Direttore generale;
- il Collegio dei revisori contabili.

Il controllo sull'attività dell'ERSA, secondo le rispettive competenze è svolto:

- dall'Ufficio Ragioneria dell'Agenzia per il controllo interno sugli atti e provvedimenti;
- dal Collegio dei Revisori contabili, composto da tre membri effettivi, nominati con decreto del Presidente della Regione, per il controllo sull'attività di bilancio (ex art. 7 L.R. 8/2004);
- dalla Direzione centrale risorse agroalimentari, forestali e ittiche, Servizio coordinamento generale e controlli, per il controllo sui trasferimenti finanziari regionali;
- dalla Direzione centrale finanze e patrimonio, Servizio partecipazioni regionali, per il controllo contabile sul bilancio.

### **Risorse finanziarie**

#### **Prospetto delle Entrate e delle Spese**

Costituiscono fonte di finanziamento dell'ERSA:

- la quota annuale per le spese di funzionamento erogata dalla Regione;
- i proventi di gestione;
- ulteriori finanziamenti previsti dal bilancio regionale;
- eventuali finanziamenti UE per progetti specifici;

- altre entrate (per esempio lasciti, sovvenzioni e donazioni da parte di privati).

Per quanto riguarda l'esercizio finanziario 2019, si rappresenta nelle sottostanti tabelle i dati in sintesi del bilancio provvisorio di previsione 2019-2021 limitatamente all'annualità 2019, con esclusione ovviamente dell'avanzo e dei residui attivi e passivi:

<b>ENTRATA</b>	<b>Stanzamenti Competenza 2019</b>
<b>TITOLO 2</b>	
Trasferimenti correnti	5.124.130,78
<b>TITOLO 3</b>	
Entrate extratributarie	1.521.655,76
<b>TITOLO 4 –</b>	198.261,07
Entrate in conto capitale	
<b>TITOLO IX</b>	1.439.823,00
Entrate per conto terzi e partite di giro	
<b>TOTALE COMPLESSIVO ENTRATE</b>	<b>8.283.870,61</b>
<b>SPESA</b>	<b>Stanzamenti Competenza 2019</b>
<b>Missione 1 - Servizi istituzionali, generali e di gestione</b>	
Spese correnti	820.734,82
<b>Missione 1 – Servizi istituzionali, generali e di gestione</b>	0,00
Spese in conto capitale	
<b>Missione 16 - Agricoltura, politiche agroalimentari e pesca</b>	
<b>Spese correnti</b>	5.650.530,78
<b>Missione 16 – Agricoltura, politiche agroalimentari e pesca</b>	
Spese in conto capitale	203.261,07
<b>Missione 20 – Fondi e accantonamenti</b>	
Spese correnti	169.520,94
<b>Missione 99 Spese per conto terzi e partite di giro</b>	1.439.823,00
<b>Missione 99 Spese per conto terzi e partite di giro</b>	
<b>TOTALE COMPLESSIVO SPESE</b>	<b>8.283.870,61</b>

## Organizzazione e personale

### Organigramma

#### ORGANIGRAMMA ERSA

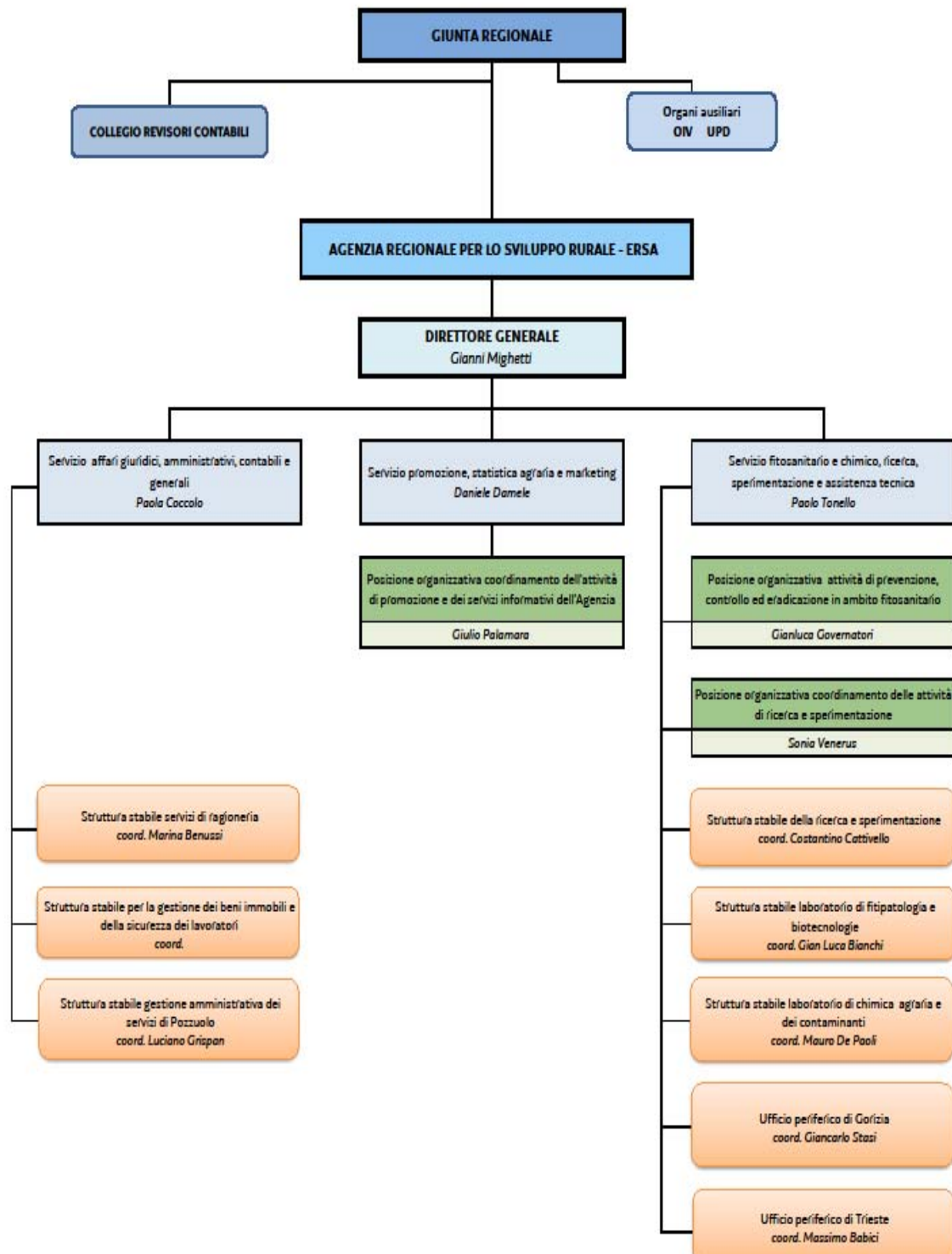

L'ERSA, che ha sede legale in Gorizia, si articola nei seguenti tre Servizi:

- Servizio affari giuridici, amministrativi, contabili e generali, avente sede a Gorizia;
- Servizio promozione, statistica agraria e marketing, avente sede a Pozzuolo del Friuli;
- Servizio fitosanitario e chimico, ricerca sperimentazione e assistenza tecnica, avente sede a Pozzuolo del Friuli.

Risultano attualmente conferiti presso l'Agenzia i seguenti incarichi di posizione organizzativa:

- Coordinamento delle attività di ricerca e sperimentazione;
- Attività di prevenzione, controllo ed eradicazione in ambito fitosanitario;
- Coordinamento delle attività di promozione e dei servizi informativi dell'Agenzia

e di coordinamento presso le seguenti strutture stabili:

- Struttura stabile per la gestione amministrativa dei servizi di Pozzuolo del Friuli;
- Struttura stabile per la gestione dei beni immobili e la sicurezza dei lavoratori;
- Struttura stabile per la gestione del bilancio;
- Struttura stabile della ricerca e sperimentazione;
- Ufficio periferico di Gorizia del Servizio fitosanitario e chimico, ricerca sperimentazione e assistenza tecnica;
- Struttura stabile laboratorio di fitopatologia e biotecnologie;
- Ufficio periferico di Trieste del Servizio fitosanitario e chimico, ricerca sperimentazione e assistenza tecnica;
- Struttura stabile laboratorio di chimica agraria e dei contaminanti.

La Direzione dell'ERSA cura il coordinamento delle attività dei Servizi, assicurando il loro regolare funzionamento; per lo svolgimento dei compiti ad essa affidati l'Agenzia si articola in uffici decentrati sul territorio regionale come sopra evidenziato.

## **Personale**

La gestione dell'Agenzia avviene attraverso un Direttore generale che ne ha la rappresentanza legale ed è responsabile del raggiungimento degli obiettivi fissati dalla Giunta regionale e della gestione dell'ERSA; attualmente sono presenti tre Direttori di servizio, tre Posizioni organizzative, otto Coordinatori di struttura stabile.

Il Direttore generale si avvale attualmente della propria Segreteria attraverso tre dipendenti, per l'espletamento delle gestioni tipiche del ruolo (Piano anticorruzione, trasparenza, sicurezza).

L'organico al 31 dicembre 2018 è costituito da 98 dipendenti appartenenti al ruolo unico regionale.

L'organico al 31 dicembre 2017 era costituito da 99 dipendenti appartenenti al ruolo unico regionale.

## **Prestazione 2019**

### **Descrizione sintetica degli interventi/obiettivi**

La Linea strategica interessata dall'ERSA è la 06 Mondo agricolo e ambiente, mentre la Missione è la 16 Agricoltura, politiche agroalimentari e pesca.

Per l'anno 2019 sono stati individuati cinque interventi/obiettivi di impatto.

Il primo riguarda l'attività di monitoraggio fitosanitario, ricerca, sperimentazione e diffusione delle conoscenze concernenti le produzioni biologiche. Il supporto tecnico-scientifico ai produttori biologici della Regione, attraverso la divulgazione delle conoscenze e delle innovazioni, è fondamentale per fornire le informazioni utili alle imprese che hanno aderito agli impegni disciplinari dell'agricoltura biologica.

Il secondo si propone di sviluppare il progetto di trasferimento della conoscenza e dei risultati della sperimentazione in agricoltura attraverso modalità ICT e disseminazione previste dalla Misura 1.2 del PSR 2014-2020 per il sostegno alle

azioni di informazione e di dimostrazione. Il progetto consta nella creazione di una piattaforma di modelli di simulazione raggiungibile via web. Nell'anno 2019 è previsto il rilascio da parte delle ditte fornitrici di alcuni modelli e scenari agrometeorologici, di cui il più significativo, in quanto contempla una attività specifica interna di ERSA, è quello dedicato all'utilizzazione agronomica dei digestati e degli effluenti zootecnici, anche tenendo conto delle condizioni meteorologiche.

Il terzo riguarda la verifica della corretta esecuzione del disciplinare tecnico relativo alla realizzazione del Campionato mondiale di Sauvignon, previsto nel mese di marzo 2019 a Udine.

Il quarto attiene la revisione del disciplinare tecnico relativo alla carne suina e derivati inerente all'utilizzo del marchio Aqua.

Il quinto si propone di realizzare la promozione a livello nazionale e internazionale della vitivinicoltura attraverso l'organizzazione di fiere dedicate: per il 2019 sono previsti gli appuntamenti di ProWein a Düsseldorf (D), di Vinitaly a Verona (I) e di Vinexpo a Bordeaux (F).

Ci sono inoltre undici interventi istituzionali.

Alcuni si concretizzano in monitoraggi e in ispezioni di tipo fitosanitario effettuati presso le aziende di piccoli produttori in applicazione della lotta fitopatologica guidata e integrata in FVG con predisposizione degli atti di indirizzo e dei bollettini di difesa da pubblicare sul sito.

Altri si concretizzano in azioni di divulgazione, assistenza tecnica e pubblicazioni per la disseminazione delle conoscenze e supporto alle decisioni volte all'aggiornamento tecnico degli operatori agricoli.

Uno specifico riguarda la certificazione di commercializzazione per i materiali di moltiplicazione vegetativa della vite attraverso controlli di campo e attività di laboratorio.

Inoltre si dà seguito alla vigilanza e al controllo dell'attività degli agriturismi e delle fattorie didattiche regionali.

Si prevede di completare ogni pratica riferita alle misure 3.1 e 3.2 del PSR 2014/2020 secondo i tempi previsti.

Sempre a proposito delle fiere di Vinitaly, Prowine e Vinexpo si intende acquisire una valutazione di gradimento attraverso la somministrazione di un apposito questionario.

Altro obiettivo specifico riguarda la determinazione del canone di affitto attuata con perizia di stima per il Consorzio Produttori Formaggio Montasio e per la Cantina Produttori Cormons.

Infine si prevede di impegnare la spesa per i lavori di bonifica dall'amianto nel ricovero zootecnico sito a Venzone in località Rivoli Bianchi.

Per quanto riguarda gli obiettivi trasversali si ricorda che l'ANAC ha ripetutamente richiamato tutte le amministrazioni pubbliche sulla necessità di assicurare l'integrazione del ciclo della performance con gli strumenti e i processi relativi alla qualità dei servizi, alla trasparenza, all'integrità e in generale alla prevenzione della corruzione.

A tale fine le misure di prevenzione della corruzione devono essere tradotte in obiettivi organizzativi ed individuali assegnati agli uffici e ai loro dirigenti. Dell'esito del raggiungimento di questi specifici obiettivi va dato conto nell'ambito della relazione sulla prestazione.

Ciascun Direttore di Servizio provvede ad inserire in PerformPA all'interno dell'obiettivo trasversale Team – tema strategico 2E Anticorruzione un intervento legato all'attuazione delle misure di prevenzione della corruzione definito come segue: "Relazione illustrativa sullo stato di attuazione delle misure di prevenzione della corruzione predisposta sulla base di criteri esplicitati".

Per la descrizione dettagliata dei singoli interventi/obiettivi si rimanda alle schede che si trovano in fondo al presente documento.

IL VICEPRESIDENTE

IL SEGRETARIO GENERALE